

INFORME DE DISCIPLINA DE MERCADO

**Requisitos mínimos de
divulgación – Comunicación “A”
5394**

Diciembre 2014

I. Consideraciones generales

El objetivo del presente documento es difundir la información referida al capital, las exposiciones al riesgo, los procesos de evaluación del riesgo y la suficiencia del capital.

A través de procedimientos y controles internos aplicados previamente a su divulgación, el Banco se asegura que la información publicada sea consistente con los restantes reportes y documentos emitidos. El Comité de Riesgos es el encargado de aprobar la información que se publica, asegurando que es adecuada y que transmite a los usuarios, una imagen completa del perfil de riesgo del Banco.

La información del presente documento se elabora en base a los datos e información vigentes al 31 de diciembre de 2014.

II. Requisitos de divulgación

A. Ámbito de aplicación

El capital social del Banco San Juan S.A. está dividido en acciones clase "A" suscriptas e integradas por la Provincia de San Juan, las cuales representan un 16,78% del mismo; y acciones de clase "B" suscriptas e integradas por personas físicas o jurídicas, distintas a la Provincia de San Juan, que representan el 83,22% del capital social.

A continuación se detalla la composición accionaria y el derecho a voto de cada accionista en la estructura del Banco San Juan:

Accionista	Clase	Cantidad de Acciones	Participación en el capital social	Votos por Acción	Total de votos
Petersen Inversiones S.A.	Clase "B"	194.208.110	70,14%	1	70,14%
Gobierno de la Pcia de San Juan	Clase "A"	46.487.172	16,78%	1	16,78%
Otros Accionistas	Clase "B"	36.204.718	13,08%	1	13,08%
Total		276.900.000			100,00%

El Banco San Juan es controlante del Banco Santa Cruz S.A., participando del 51% de su capital social y votos; y del Nuevo Banco de Santa Fe S.A. participando del 93,39% de su capital social y votos. Asimismo, el Nuevo Banco de Santa Fe S.A. es controlante del Nuevo Banco de Entre Ríos S.A. por su participación en el 64,41% de su capital social (100% de los votos). De esta forma se constituye el Grupo Banco San Juan.

En lo referente a la política de distribución de resultados, el Banco cumple con los lineamientos establecidos por la Ley de Sociedades Comerciales, la Ley de Entidades Financieras y la normativa del BCRA.

B. Capital

b.1. Estructura de capital

El Banco muestra una sólida posición de solvencia cumplimentando los requerimientos de capital actuales y proyectados.

El Banco no cuenta con instrumentos de capital innovadores, complejos o híbridos. Las principales características y condiciones de los instrumentos computables como capital regulatorio se detallan en el Cuadro 4.

Ver información cuantitativa en anexo Cuadros 1 al 4.

b.2. Suficiencia de capital

El Banco calcula sus exigencias de capitales mínimos en base a las normativas establecidas por el Banco Central de la República Argentina (BCRA), con las proyecciones del Plan de Negocios se verifica que las exigencias actuales y futuras de capital se encuentren cubiertas con los niveles de integración de capital mínimo correspondientes.

Adicionalmente, el Banco cuenta con un proceso interno, integrado y global, para evaluar la suficiencia de su capital económico en función de su perfil de riesgo ("Internal Capital Adequacy Assessment Process" - "ICAAP") y con una estrategia para mantener sus niveles de capital a lo largo del tiempo.

El proceso de evaluación de la suficiencia del capital tiene en cuenta todos los riesgos significativos a los que está expuesto el Banco. El mismo desarrolla un proceso integral para la gestión de los riesgos de crédito (riesgos país, riesgo residual y riesgo de crédito de contraparte), riesgos financieros (liquidez, tasa de interés y mercado), riesgo estratégico, riesgo de concentración, riesgo operacional y riesgo reputacional, empleando para ello pruebas de estrés para evaluar situaciones adversas pero posibles que puedan afectar su nivel de capital.

El ICAAP se realiza en base individual y consolidado, comprendiendo pruebas de estrés que complementan y validan los enfoques cuantitativos y/o cualitativos utilizados por el Banco, de modo que el Directorio y la Alta Gerencia cuenten con una visión integral de la interacción entre los distintos tipos de riesgos en condiciones de estrés.

El Banco considera que los elementos fundamentales de una evaluación rigurosa del capital incluyen:

- Políticas y procedimientos para garantizar la identificación, cuantificación y reporte de todos los riesgos relevantes;
- Un proceso que relaciona el capital económico con el nivel de riesgo actual;
- Un proceso que establece objetivos de suficiencia del capital en función del riesgo, teniendo en cuenta el enfoque estratégico del Banco y su plan de negocios; y
- Un proceso interno de controles, exámenes y auditorías, con el objetivo de garantizar que el proceso general de gestión de riesgos es adecuado.

El nivel de capital del Banco se determina teniendo en cuenta su perfil de riesgo y la adecuación de su proceso de gestión del riesgo y de sus controles internos, considerando además factores externos como los efectos del ciclo económico y de la coyuntura económica.

El análisis de los requerimientos de capital actuales y futuros del Banco es un elemento esencial del proceso de planificación estratégica. El plan estratégico considera las necesidades de capital del Banco. El Directorio y la Alta Gerencia contemplan la planificación del capital como un elemento fundamental para el logro de sus objetivos estratégicos.

Ver información cuantitativa en anexo Cuadro 5.

C. Exposición al riesgo y su evaluación

c.1. Requisito general de divulgación cualitativa

Estructura para la gestión de riesgos

La gestión de riesgos requiere una adecuada estructura organizacional, que cuente con las áreas y comités necesarios para desarrollar dichas funciones y que evite posibles conflictos de interés mediante una adecuada separación de funciones.

El Directorio del Banco es el responsable de diseñar un marco eficaz, viable y consistente para la gestión de los riesgos asumidos. El Directorio, por intermedio del Comité de Riesgos, define y realiza el seguimiento de la tolerancia al riesgo del Banco.

El Directorio y la Alta Gerencia deben comprender la naturaleza y el nivel de riesgo asumido por el Banco y la manera en que ese nivel de riesgo se relaciona con el nivel de capital.

La Alta Gerencia es responsable del perfil de riesgos definido, así como de la gestión diaria de los riesgos, debiendo asegurar que las políticas, prácticas y procedimientos de gestión de riesgos son apropiados según el perfil de riesgo del Banco y de su Plan de Negocios, asegurando su efectiva implementación.

Para la gestión de los riesgos del Banco, la Gerencia General define que la identificación, evaluación, seguimiento, control y mitigación de los riesgos es responsabilidad de la Gerencia de Riesgos.

La gestión de riesgos es responsabilidad del Directorio, Comité de Riesgos, la Alta Gerencia y la Gerencia de Riesgos del Banco.

La Gerencia de Riesgos del Banco cuenta con áreas específicas responsables por el monitoreo y control de los riesgos. Estas áreas son independientes de las unidades de negocios que asumen los riesgos.

Organigrama

El siguiente diagrama describe la estructura organizacional del Banco en la que se reflejan las diferentes áreas involucradas en la gestión de riesgos.

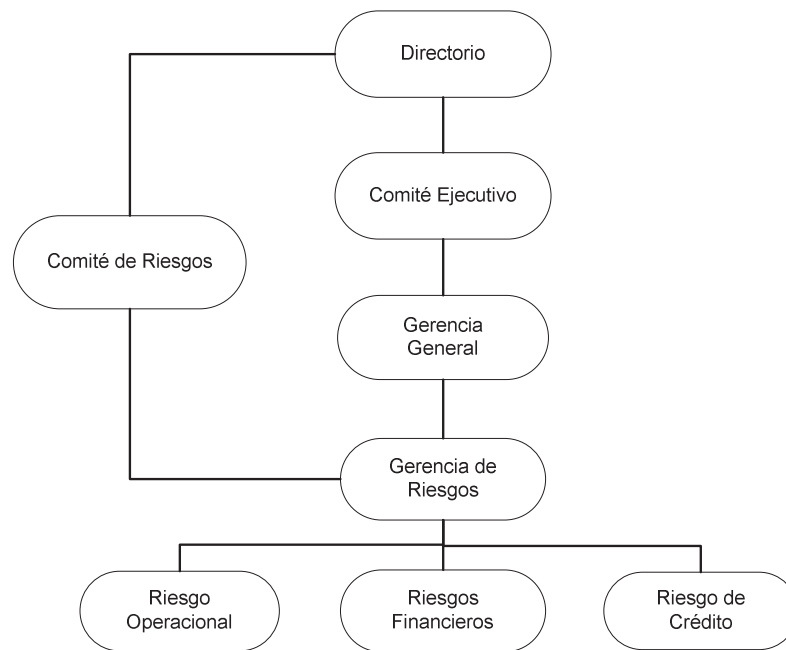

Principios Generales

El Banco ha definido un modelo integral de gestión de riesgos tendiente a optimizar la rentabilidad mediante la constante revisión de los diversos riesgos que hacen a su negocio y operatoria. Estos riesgos deben delimitarse y cuantificarse dentro del marco de la tolerancia al riesgo definido y ser aprobados por el Directorio a través del Comité de Riesgos.

Para ello el Banco define a través de sus procesos de riesgos, las mediciones objetivas que permitan gestionar activamente los riesgos. La Gerencia de Riesgos propone límites por tipo

de riesgo y por productos al Comité de Riesgos, éste debe aprobar las mismas y elevarlas a consideración del Directorio.

El Comité de Riesgos eleva a consideración del Directorio el seguimiento de los resultados obtenidos y los desvíos a los límites propuestos. Asimismo, el Directorio determina si el nivel de capital del Banco es adecuado para los riesgos asumidos.

El Comité de Riesgos determina la tolerancia al riesgo del Banco, definida como el nivel y tipo de riesgos que el Banco considera razonable asumir en la ejecución de su estrategia de negocio, de modo que pueda mantener su actividad frente a la ocurrencia de eventos inesperados que pudiesen tener un impacto negativo en su nivel de capital, en sus niveles de rentabilidad y/o en el valor del Banco.

La Gerencia de Riesgos utiliza sistemas de gestión de riesgos basados en la definición e implementación de estrategias, políticas, procesos, metodologías y procedimientos que permiten una gestión proactiva e integral de los riesgos.

Los riesgos identificados por el Banco son el riesgo de crédito (riesgos país, riesgo residual y riesgo de crédito de contraparte), riesgos financieros (liquidez, tasa de interés y mercado), riesgo estratégico, riesgo de concentración, riesgo operacional y riesgo reputacional.

Trabajando con un enfoque que combina aspectos cualitativos (identificación y seguimiento de riesgos y controles asociados) y cuantitativos (generación de modelos, simulación de escenarios y pruebas de estrés, bases de datos, indicadores, reportes e informes para los diferentes riesgos que administran, etc.), el Banco evalúa la posición de capital en relación a su perfil de riesgos y a los resultados obtenidos de los modelos de medición de riesgos y a las pruebas de estrés asociadas.

Por ello el Banco evalúa la adecuación de su capital a través del seguimiento del nivel de capital requerido en forma regulatoria y, complementa esta evaluación, en base a los resultados de los modelos internos y a los ejercicios de estrés.

El Comité de Riesgos aprueba el Manual de Gestión de Riesgos, el cual es de aplicación y cumplimiento obligatorio para todo el personal del Banco y alcanza a todas las áreas y a todas las actividades que se encuentran comprendidas dentro de la gestión de riesgos. En el Manual se incluye las estrategias, políticas, procesos, procedimientos y estructura organizativa con los que cuenta el Banco para la identificación, evaluación, seguimiento, control y mitigación de riesgos identificados.

Sistemas de información y/o medición de riesgos

El Directorio por intermedio del Comité de Riesgos, define y realiza el seguimiento de la tolerancia al riesgo del Banco. El Directorio y la Alta Gerencia deben comprender la naturaleza y el nivel de riesgo asumido por el Banco y la manera en que ese nivel de riesgo se relaciona con el nivel de capital.

La Alta Gerencia es responsable del perfil de riesgos definido, así como de la gestión diaria de los riesgos, debiendo asegurar que las políticas, prácticas y procedimientos de gestión de riesgos son apropiados según el perfil de riesgo del Banco y de su Plan de Negocios, asegurando su efectiva implementación.

Para la gestión de los riesgos del Banco, la Gerencia General define que la identificación, evaluación, seguimiento, control y mitigación de los riesgos es responsabilidad de la Gerencia de Riesgos.

La gestión de riesgos es responsabilidad del Directorio, Comité de Riesgos, la Alta Gerencia y la Gerencia de Riesgos del Banco.

La Gerencia de Riesgos del Banco cuenta con áreas específicas responsables por el monitoreo y control de los riesgos, dividiendo la gestión de los riesgo identificados entre el área de riesgo de crédito, de riesgos financieros y de riesgo operacional.

c.2. Riesgo de Crédito

Políticas, estrategias y procesos de gestión de riesgos

Se entiende por riesgo de crédito a la probabilidad de sufrir pérdidas por el incumplimiento que un deudor o contraparte hace de sus obligaciones contractuales.

El riesgo de crédito contempla también distintos tipos de riesgos, entre ellos el riesgo país, el riesgo residual y el riesgo de crédito de contraparte.

El Banco aborda la estrategia a través del establecimiento de límites, los cuales se entienden como un proceso dinámico que determina la tolerancia al riesgo del Banco. Estos límites son propuestos por la Gerencia de Riesgos con el objetivo que los riesgos y los niveles de rentabilidad reflejen la relación riesgo / retorno asumida por el Banco. Para ello, y a efectos de mantenerlos actualizados, los límites se establecen anualmente y son sometidas a la aprobación del Directorio, a través del Comité de Riesgos.

El Banco utiliza modelos de medición de riesgos para evaluar la adecuación de las provisiones y el capital, en relación con su perfil de riesgo, de forma tal de mitigar mediante reservas de capital el riesgo de crédito asumido.

El Banco define los límites de los sectores económicos, líneas y segmentos para su oferta de crédito estableciendo niveles máximos de concentración de esa participación, fijando niveles de aprobación y revisión en base a la exposición. Evalúa el nivel de riesgo con un monitoreo periódico.

Respecto al tratamiento de los mitigadores de riesgo, el Banco ha establecido en su Manual de Garantías las garantías aceptables, los procesos para su tasación y verificación periódica y las condiciones que se deben cumplir para su administración y liquidación. El Banco considera los mitigadores de riesgo de crédito a efectos del cálculo de la suficiencia de capital, considerando que no debería existir correlación positiva entre la calidad del crédito y de la garantía.

Sistemas de información y/o medición de riesgos

El área de riesgo de crédito es responsable de la gestión del riesgo de crédito, además del riesgo país, del riesgo residual y del riesgo de crédito de contraparte.

Este área desarrolla modelos de medición de riesgos para evaluar la adecuación de las provisiones y del capital, en relación con su perfil de riesgo, de acuerdo a los requerimientos regulatorios locales e internacionales, además de promover su utilización dentro de las áreas del Banco.

Mensualmente elabora y presenta para aprobación del Comité de Riesgos los informes con el seguimiento de los resultados obtenidos a fin de evaluar la estrategia y realizar ajustes en caso de ser necesario.

Seguimiento y/o mitigación de riesgos

La Gerencia de Riesgos, actuando como control por oposición, define las metodológicas y procedimientos para la gestión del riesgo de crédito, reportando en forma periódica indicadores definidos para monitorear el comportamiento de la cartera y el riesgo de crédito del Banco, verificando el cumplimiento del límite y umbral establecido.

Asimismo ejecuta las pruebas de estrés para riesgo de crédito y establece los lineamientos para los planes de contingencias, verificando que sean efectivos y apropiados para la Entidad.

Con diferente periodicidad se emiten informes a los diferentes niveles de la Entidad que permiten el adecuado control del presente riesgo, entre los cuales se destacan:

Informe de Límites de Tolerancia a Riesgos (mensual)

Contiene el seguimiento mensual de los límites y umbrales de tolerancia al riesgo de crédito establecidos por el Comité de Riesgos. El Banco determina límites y umbrales que le permiten monitorear y controlar la relación entre exigencia de capital y Responsabilidad Patrimonial Computable (RPC) para riesgo de crédito.

El Banco define a límites y umbrales como:

- Límites, reflejan la tolerancia al riesgo que el Banco está dispuesto a asumir, expresados como un porcentaje de la exigencia de capital sobre la RPC.
- Umbral, valor que se establece para determinar una alerta temprana sobre la cercanía al límite, expresado como un porcentaje de la exigencia de capital sobre la RPC.

Informe de Límites de Tolerancia a Riesgo por Producto (mensual)

Contiene el seguimiento mensual de los límites de tolerancia al riesgo por producto establecidos por el Comité de Riesgos. El Banco determina límites que le permiten monitorear y controlar la relación entre exigencia de capital y Responsabilidad Patrimonial Computable (RPC) por tipo de producto.

Informe Mensual de Riesgo de Crédito y Capital Económico (mensual)

Contiene los resultados de los Modelos de Riesgo de Crédito y Capital Económico, la comparación de estos con las previsiones y las exigencias de capital regulatorias para las carteras de banca Consumo y banca Comercial. Incluye la evolución de los parámetros de riesgo de crédito y el seguimiento de los límites y umbrales de tolerancia al riesgo de crédito. Finalmente, se expone el cálculo del capital económico del Banco, comprendido por los riesgos de crédito (contraparte, país y residual), liquidez, mercado, tasa de interés, operacional, reputacional, estratégico y concentración.

Informe de Riesgo de Crédito (mensual)

Contiene el análisis y la información relativa a la exposición al riesgo de crédito, tomando en cuenta la evolución de los saldos expuestos y el comportamiento de la probabilidad de incumplimiento. Para esto se evalúa la exposición por tipo asistencia, por rama de la

actividad económica y por tamaño de monto de la deuda. Se realiza un análisis sobre el desempeño económico y financiero de los principales sectores económicos deudores del banco. Además, se hace un seguimiento de la calidad de la cartera crediticia, desagregando por grupos homogéneos, evaluando el desempeño de las sucursales, a los deudores de mayor tamaño y detallando la actividad de reclasificación de deudores a través del armado de matrices de transición. Finalmente, se refleja la evolución del provisionamiento y su capacidad de cobertura de la cartera irregular.

Informe de Pruebas de Estrés (semestral)

Contiene el resultado de las pruebas de estrés definidas en el Programa de Pruebas de Estrés y Plan de Contingencia. Incluye la evolución de las variables utilizadas en la elaboración de las pruebas, en función de los escenarios y supuestos dentro del horizonte temporal establecido para la confección del Plan de Negocios, Proyecciones y Evoluciones Mensuales de Activos, Pasivos, Patrimonio Neto, Resultados, y Exigencia e Integración de Capitales Mínimos.

Informe de Riesgo País (semestral)

Contiene la exposición al riesgo país, tanto directo como indirecto, y los ratings de las agencias calificadoras de riesgos de los países contrapartes de la exposición del Banco.

Informe de Riesgo Residual (anual)

Contiene la descripción de las acciones orientadas a mitigar los riesgos residuales y la evaluación de la necesidad de capital respecto al riesgo residual del Banco.

Posiciones vencidas y deterioradas, enfoque para constitución de provisiones

El Banco, a efectos contables y para la determinación de provisiones por incobrabilidad, toma las definiciones del BCRA para determinar las posiciones vencidas y deterioradas, de esta forma cumple con los porcentajes de provisionamiento establecidos en la normativa vigente.

No obstante, con el objetivo de analizar la suficiencia de las provisiones mínimas normativas, se analizan los resultados del modelo de Pérdida Esperada y, en caso de ser necesario, se ajustan los niveles de provisionamiento.

Ver información cuantitativa en anexo Cuadros 6 al 11.

c.3. Cobertura del riesgo de crédito

Políticas, estrategias y procesos de gestión de riesgos

El Banco analiza las concentraciones de riesgo a nivel individual y consolidado, midiendo las concentraciones respecto de un único factor de riesgo o de un conjunto de factores de riesgo relacionados, tomando en consideración los diferentes tipos de activos, áreas de riesgo y regiones geográficas, haciendo una evaluación integral de la exposición global al riesgo.

Al momento de calcular los requerimientos de capital, se evalúa si es razonable reconocer en forma plena la cobertura del riesgo de crédito empleada, para verificar que sean adecuadas en virtud de la reducción de la exigencia de capital mínimo que acuerdan las técnicas de cobertura del riesgo de crédito.

Los tipos de garantías que son aceptadas por el Banco son avales, prendas, hipotecas, warrants, cesión de créditos y caución de acciones. El Banco instrumenta las garantías de acuerdo a la normativa interna y la legislación vigente, y con respecto a los bienes recibidos en garantía real de un crédito otorgado, se asegura de mantenerlos asegurados y con cobertura vigente.

Ver información cuantitativa en anexo Cuadro 12.

c.4. Exposiciones relacionadas con derivados y el riesgo de crédito de contraparte

Políticas, estrategias y procesos de gestión de riesgos

Como se definió en el Manual de Gestión de Riesgos, el Banco no realiza operaciones con instrumentos financieros derivados.

En términos de la exposición al Riesgo de Contraparte, el Banco identifica sólo operaciones de pases activos y pasivos, teniendo como contrapartes al BCRA y a Entidades Financieras reguladas por el BCRA. En éste último caso, las operaciones se realizan a través de una contraparte central.

En función a la baja complejidad de las operaciones expuestas al Riesgo de Crédito de Contraparte que realiza el Banco, para la cuantificación de este riesgo se optó por el modelo estandarizado recomendado por el Comité de Supervisión Bancaria de Basilea en el documento “Basilea III - Marco regulador global para reforzar los bancos y sistemas bancarios”.

Ver información cuantitativa en anexo Cuadro 13.

c.5. Titulización

El Banco no tiene dentro de sus objetivos estratégicos realizar operaciones de titulización, por lo que el Banco no identifica que esté expuesto al riesgo de titulización.

c.6. Riesgo de mercado

Políticas, estrategias y procesos de gestión de riesgos

Los lineamientos generales para la gestión del riesgo de mercado definidos en el Manual de Gestión de Riesgos tienen como objetivo establecer las bases para mantener una seguridad razonable frente a la conservación y generación de valor de las inversiones de tesorería del Banco, representada en inversiones negociables y otras operaciones de tesorería realizadas, de acuerdo con el perfil de riesgo aprobado por el Comité de Riesgos del Banco.

Las políticas y procesos establecen los criterios básicos para determinar las posiciones a incluir y excluir de la cartera de negociación, como así también, cuándo corresponde valorar una posición diariamente a precios de mercado tomando como referencia un mercado activo y líquido.

La Gerencia de Riesgos es responsable de monitorear y generar alertas sobre posibles comportamientos críticos del mercado que puedan impactar el valor del portafolio del Banco, para emprender en forma oportuna las acciones preventivas y/o correctivas necesarias.

El Banco cuantifica el riesgo de mercado al cual está expuesto por medio de la medida de Valor a Riesgo (VaR), que estima la máxima pérdida probable a un horizonte de tiempo determinado y con un nivel de confianza determinado.

La Gerencia de Riesgos con acuerdo de la Gerencia General eleva para su aprobación al Comité de Riesgos los límites de riesgo de mercado. La exposición al riesgo de mercado es controlada a través de límites de riesgo genéricos de exposición.

El Banco solamente opera en los diferentes negocios o mercados mediante productos autorizados por el Comité Ejecutivo. La autorización para operar en un producto determinado depende de la estrategia del negocio, de los tipos de riesgo que se desean asumir y de la experiencia en la gestión del producto.

Los excedentes financieros son colocados en activos de la más alta calidad, de escasa volatilidad, baja incidencia en riesgo de mercado y con vencimientos de corto y mediano plazo, de modo tal que puedan ser realizados fácilmente sin efectos adversos.

La definición de los límites es revisada periódicamente por el Comité de Riesgos, con el fin de realizar los ajustes necesarios de acuerdo al comportamiento del mercado y sus participantes y a las estrategias definidas por el Banco.

La Gerencia de Riesgos es responsable de monitorear periódicamente el riesgo de mercado al cual está expuesto el Banco, es responsable de mantener informada a la Gerencia de Finanzas acerca de la evolución de los mismos en el tiempo, con el fin de preparar, en conjunto, estrategias de mitigación a través de recomposición del portafolio de inversión o adquisición de operaciones de cobertura, previamente aprobadas por el Comité de Riesgos y el Directorio.

Sistemas de información y/o medición de riesgos

El área de riesgos financieros es responsable de la gestión del riesgo de mercado, para esto, monitorea diariamente el Modelo de Valor a Riesgo (VaR) de la cartera y reporta su comportamiento al Comité de Riesgos de manera mensual. Asimismo, entrega la información diaria del estado de los riesgos de la cartera a la Gerencia de Finanzas, quién gestiona la cartera teniendo en cuenta los límites establecidos a la exposición al riesgo de mercado.

Elabora y presenta para aprobación del Comité de Riesgos informes controlando que no se ha superado la máxima exposición al riesgo de mercado admisible, además de mantener permanentemente actualizados a los actores intervinientes en el proceso.

Seguimiento y/o mitigación de riesgos

La Gerencia de Riesgos, actuando como control por oposición, define las metodologías y procedimientos para la gestión de los riesgos de liquidez, de mercado y de tasa de interés, reportando y verificando el cumplimiento de los límites y umbrales establecidos.

Asimismo ejecuta las pruebas de estrés y establece los lineamientos para los planes de contingencias, verificando que sean efectivos y apropiados para la Entidad.

Considerando la relación de los riesgos de liquidez, mercado y tasa de interés, el plan de contingencias da tratamiento conjunto para situaciones que puedan afectar a estos riesgos.

Con diferente periodicidad se emiten informes a los diferentes niveles de la Entidad que permiten el adecuado control de los Riesgos de Liquidez, Mercado y Tasa de interés, entre los cuales se destacan:

Informe de Riesgo de Mercado (diario)

Contiene el seguimiento diario de la exigencia de capital regulatorio y del valor a riesgo de mercado para la cartera con cotización, verificando el cumplimiento del límite y umbral establecido para riesgo de mercado.

Informe de Límites de Tolerancia a Riesgos (mensual)

Contiene el seguimiento mensual de los límites y umbrales establecidos de tolerancia a riesgos financieros. El Banco determina límites y umbrales que le permiten monitorear y controlar la relación entre exigencia de capital y Responsabilidad Patrimonial Computable (RPC) para los riesgos de mercado y tasa de interés.

El Banco define a límites y umbrales como:

- Límites, reflejan la tolerancia al riesgo que el Banco está dispuesto a asumir, expresados como un porcentaje de la exigencia de capital sobre la RPC.
- Umbral, valor que se establece para determinar una alerta temprana sobre la cercanía al límite, expresado como un porcentaje de la exigencia de capital sobre la RPC.

Informe de Límites de Tolerancia a Riesgo por Producto (mensual)

Contiene el seguimiento mensual de los límites de tolerancia al riesgo por producto establecidos por el Comité de Riesgos. El Banco determina límites que le permiten monitorear y controlar la relación entre exigencia de capital y Responsabilidad Patrimonial Computable (RPC) por tipo de producto.

Informe de Riesgo de Mercado (mensual)

Contiene información referida a la evolución de la tenencia de Títulos Públicos, Letras y Notas del BCRA, el seguimiento de la exigencia de capital regulatorio y del valor a riesgo de mercado, verificando el cumplimiento del límite y umbral establecido para riesgo de mercado.

Informe de Pruebas de Estrés (semestral)

Contiene el resultado de las pruebas de estrés definidas en el Programa de Pruebas de Estrés y Plan de Contingencia. Incluye la evolución de las variables utilizadas en la elaboración de las pruebas, en función de los escenarios y supuestos dentro del horizonte temporal establecido para la confección del Plan de Negocios, Proyecciones y Evoluciones Mensuales de Activos, Pasivos, Patrimonio Neto, Resultados, y Exigencia e Integración de Capitales Mínimos.

Ver información cuantitativa en anexo Cuadro 14.

c.7. Riesgo operacional

Políticas, estrategias y procesos de gestión de riesgos

El Banco cuenta en forma permanente con un marco adecuado para gestionar el riesgo operacional, tendiente a gestionar este riesgo de manera efectiva, viable y consistente de modo tal de asegurar niveles de riesgo aceptables en todo momento.

Una gestión efectiva del riesgo operacional contribuye a prevenir la ocurrencia de futuras pérdidas derivadas de eventos operativos. En consecuencia, el Banco gestiona el riesgo operacional inherente a sus productos, actividades, procesos y sistemas relevantes. Además, en forma previa a un lanzamiento o presentación de nuevos productos, inicio de actividades, puesta en marcha de procesos o sistemas, también se evalúa adecuadamente su riesgo operacional inherente.

En línea con las mejores prácticas de la industria bancaria, la gestión del riesgo operacional es separada en dos tipos de gestión diferentes. Por una lado, la gestión cualitativa y, por otro lado, la gestión cuantitativa. Ambos enfoques resultan complementarios y se refuerzan entre sí.

Por medio de la gestión cualitativa, el riesgo operacional es analizado usando métodos formales que ayuden a asegurar un enfoque y acercamiento consistente, así como el uso de un lenguaje común a lo largo del Banco.

La gestión cuantitativa es un proceso por el cual se puede realizar una cuantificación objetiva de las potenciales pérdidas operacionales. El Banco desarrolló un procedimiento para la recolección de pérdidas operacionales y, con esto, el armado de una base de datos de eventos. Utilizando la información histórica de eventos de pérdida, el Banco cuantifica las pérdidas por riesgo operacional mediante modelos internos de medición basados en métodos de distribución de pérdidas.

Consecuentemente, se activaron los mecanismos necesarios para generar un cambio cultural en el Banco ha efectos de promover el reporte, en tiempo y forma, de los sucesos de pérdida.

Una vez evaluados los riesgos, se determina la respuesta a cada uno de ellos. Esta respuesta debe considerar el efecto tanto de la probabilidad de ocurrencia como del impacto asociado al riesgo, así como los costos y beneficios de su tratamiento. La finalidad es seleccionar una respuesta que deje este riesgo dentro de la tolerancia al riesgo deseada.

Sistemas de información y/o medición de riesgos

La política de riesgo operacional alcanza a todas las áreas y actividades del Banco, por lo tanto, las mismas se encuentran comprendidas en la gestión del riesgo operacional.

El área de riesgo operacional es una unidad independiente de las unidades de negocios del Banco. Las responsabilidades de la misma son articular los principales procesos que el Banco necesite para gestionar el riesgo operacional, definir procedimientos y herramientas adecuadas para la gestión, tanto cualitativa como cuantitativa.

Analiza los informes remitidos por las Gerencias de Área con los resultados de la ejecución de los procesos e informa al Comité de Riesgos la detección de las posibles deficiencias que

se produzcan en la aplicación de las políticas, procesos y procedimientos de gestión del riesgo operacional y las pertinentes propuestas para su corrección.

Seguimiento y/o mitigación de riesgos

La Gerencia de Riesgos define las metodológicas y procedimientos para la gestión del riesgo operacional, tanto cualitativa como para la gestión cuantitativa, determina la criticidad de los procesos, orienta a las diferentes áreas de la organización y presenta en forma detallada los planes de acción propuestos para la mitigación de riesgos operacionales, su estado de implementación y cumplimiento.

Con diferente periodicidad se emiten informes a los diferentes niveles de la Entidad que permiten el adecuado control del presente riesgo, entre los cuales se destaca:

Informe sobre la Gestión de Riesgo Operacional (trimestral)

La Gerencia de Riesgos eleva trimestralmente al Comité de Riesgos un informe relacionado con la evaluación periódica realizada sobre el Sistema de Gestión del Riesgo Operacional de acuerdo a la normativa del BCRA, el cual contiene las acciones relacionadas con la aplicación y ejecución de los procedimientos de gestión del riesgo, incluyendo el estado de situación de la acciones de mitigación de los mismos y un resumen de las pérdidas operacionales registradas.

El Comité de Riesgos informa como mínimo semestralmente los principales aspectos relacionados con la gestión de riesgo operacional al Directorio de la Entidad a los efectos de determinar el perfil de riesgo operacional de la entidad, la eficacia del sistema de gestión y verificar las implicancias estratégicas y sustanciales para su actividad.

Método para la evaluación del capital

En línea con los Métodos de Medición Avanzados (AMA) propuestos por Basilea II para calcular el requerimiento de capital por Riesgo Operacional, el Banco utiliza el Modelo de Distribución de Pérdidas (LDA). Este modelo consiste en la estimación de las pérdidas por riesgo operacional mediante la utilización de técnicas estadísticas sobre los datos internos y externos.

Como primer paso, se estima de manera separada las distribuciones de frecuencia y severidad de los eventos de pérdidas, para cada combinación de línea de negocio/tipo de pérdida. Como segundo paso, se acoplan las distribuciones de frecuencia y severidad para cada combinación de línea de negocio/tipo de pérdida. Finalmente, a través de una simulación de Monte Carlo, se obtiene la distribución de pérdidas por riesgo operacional global del Banco.

Una vez obtenida la distribución de pérdidas global, se determina el capital económico por riesgo operacional como el valor a riesgo según el nivel de confianza establecido.

El Banco cuantifica el riesgo operacional al cual está expuesto por medio de la Exigencia de capital mínimo regulatoria. Esta exigencia corresponde al modelo básico determinado como el 15% los ingresos brutos del Banco, definido como el ingreso bruto de períodos de 12 meses consecutivos -siempre que sea positivo-, correspondientes a los últimos 36 meses anteriores al mes en que se efectúa el cálculo.

c.8. Posiciones en acciones: divulgaciones para posiciones en la cartera de inversión

El Banco no tiene dentro de sus objetivos estratégicos mantener posiciones en acciones, por lo que el Banco no identifica que esté expuesto al riesgo por acciones.

c.9. Riesgo de tasa de interés

Políticas, estrategias y procesos de gestión de riesgos

El Banco define las políticas en materia de gestión de riesgo de tasa de interés, las cuales representan los lineamientos de administración del riesgo que se espera aplicar y que proporcionan las pautas a tener en cuenta para operar en el mercado.

A fin de minimizar los perjuicios que potencialmente pudieran ser originados por fluctuaciones inesperadas en los mercados financieros, el Banco efectúa el seguimiento, la medición y el control de su exposición al riesgo de tasas de interés.

Los objetivos que componen la estrategia de gestión de riesgo de tasa de interés del Banco se definen mediante límites, estos son reflejados mediante indicadores cuantitativos de la gestión del riesgo de tasa de interés. La Gerencia de Riesgos realiza un seguimiento del desempeño de los indicadores para evaluar el cumplimiento de los límites.

El Comité de Riesgos analiza la brecha de tasas de interés actual y proyectada del Banco y concluye acerca de lo adecuado de las tasas de interés de colocación de los créditos de acuerdo a la situación del mercado y a las posibilidades de apalancamiento mediante captación de recursos, por medio de obligaciones pasivas con otras instituciones financieras, y por su función de Agente Financiero y Caja Obligada de la Provincia.

El Comité de Riesgos debe establecer un nivel máximo de tolerancia para esta brecha y la Gerencia de Riesgos monitorea el cumplimiento de dichos límites. Para su control se realiza el seguimiento de las posiciones netas de tasas de interés del Banco entre activos y pasivos.

Por naturaleza, las operaciones activas y pasivas realizadas por el Banco lo exponen al riesgo de tasa de interés, de acuerdo a las definiciones presentadas en el Manual de Gestión de Riesgos. De tal manera, estas operaciones deben ejecutarse dentro de los límites establecidos y aprobados por el Comité de Riesgos, para asegurar que el impacto, en caso de materialización de eventos de riesgo, no afecte de manera significativa el negocio.

Sistemas de información y/o medición de riesgos

El área de riesgos financieros es responsable de la gestión del riesgo de tasa de interés, para esto, monitorea periódicamente la estructura del balance de acuerdo a lo definido por el Directorio y la Gerencia General a partir de los objetivos estratégicos del Banco. De tal manera la estructura del balance debe estar alineada con las proyecciones de crecimiento y las estrategias de apalancamiento y financiación de las posiciones activas del Banco.

Elabora y presenta para aprobación del Comité de Riesgos informes con el seguimiento de la evolución de las posiciones netas de tasas de interés y de los modelos de Ingresos Financieros Netos y Valor Económico.

Seguimiento y/o mitigación de riesgos

La Gerencia de Riesgos, actuando como control por oposición, define las metodologías y procedimientos para la gestión de los riesgos de liquidez, de mercado y de tasa de interés, reportando y verificando el cumplimiento de los límites y umbrales establecidos.

Asimismo ejecuta las pruebas de estrés y establece los lineamientos para los planes de contingencias, verificando que sean efectivos y apropiados para la Entidad.

Considerando la relación de los riesgos de liquidez, mercado y tasa de interés, el plan de contingencias da tratamiento conjunto para situaciones que puedan afectar a estos riesgos.

Con diferente periodicidad se emiten informes a los diferentes niveles de la Entidad que permiten el adecuado control de los Riesgos de Liquidez, Mercado y Tasa de interés, entre los cuales se destacan:

Informe de Límites de Tolerancia a Riesgos (mensual)

Contiene el seguimiento mensual de los límites y umbrales establecidos de tolerancia a riesgos financieros. El Banco determina límites y umbrales que le permiten monitorear y controlar la relación entre exigencia de capital y Responsabilidad Patrimonial Computable (RPC) para los riesgos de mercado y tasa de interés.

El Banco define a límites y umbrales como:

- Límites, reflejan la tolerancia al riesgo que el Banco está dispuesto a asumir, expresados como un porcentaje de la exigencia de capital sobre la RPC.
- Umbral, valor que se establece para determinar una alerta temprana sobre la cercanía al límite, expresado como un porcentaje de la exigencia de capital sobre la RPC.

Informe de Límites de Tolerancia a Riesgo por Producto (mensual)

Contiene el seguimiento mensual de los límites de tolerancia al riesgo por producto establecidos por el Comité de Riesgos. El Banco determina límites que le permiten monitorear y controlar la relación entre exigencia de capital y Responsabilidad Patrimonial Computable (RPC) por tipo de producto.

Informe de Riesgo de Liquidez y de Tasa de Interés (mensual)

Contiene los resultados de los Modelos Internos de Riesgo de Liquidez, los flujos de liquidez de los principales rubros del activo y del pasivo y las brechas de liquidez del Banco. Incluye los resultados de los modelos de Valor Económico y de Ingresos Financieros Netos para la cuantificación del Riesgo de Tasa de Interés.

Informe de Pruebas de Estrés (semestral)

Contiene el resultado de las pruebas de estrés definidas en el Programa de Pruebas de Estrés y Plan de Contingencia. Incluye la evolución de las variables utilizadas en la elaboración de las pruebas, en función de los escenarios y supuestos dentro del horizonte temporal establecido para la confección del Plan de Negocios, Proyecciones y Evoluciones

Mensuales de Activos, Pasivos, Patrimonio Neto, Resultados, y Exigencia e Integración de Capitales Mínimos.

Método para la evaluación del capital

El Banco cuantifica el riesgo de tasa de interés al cual está expuesto por medio del Enfoque de Valor Económico, que brinda una visión integral de los efectos potenciales de largo plazo provenientes de variaciones de las tasas de interés.

Los cambios en las tasas de interés afectan el valor económico de los activos, pasivos y las posiciones fuera de balance. Así, el valor económico del Banco está dado por el valor presente de los flujos de fondos esperados del mismo, es decir, de los flujos de fondos esperados de los activos netos de los pasivos más posiciones netas fuera de balance.

El Enfoque de Valor Económico es un indicador que mide la sensibilidad del precio de los activos y pasivos ante cambios en las tasas de interés. Puede entenderse como la sumatoria de los cambios de valor, en activos y pasivos, ante una variación determinada en las tasas de interés, dada una duración modificada.

De acuerdo a la cuantificación que realiza el Banco según sus modelos internos y las disposiciones vigentes en la materia, no es necesario integrar capital adicional por riesgo de tasa de interés.

c.10. Remuneraciones

El Comité Ejecutivo es la autoridad máxima de las políticas de Incentivos al personal. Define el parámetro presupuestario y valida las distintas herramientas propuestas por la Gerencia de Recursos Humanos para asegurar la equidad interna, la competitividad externa y el cumplimiento de la normativa legal vigente de los incentivos otorgados a los empleados.

La política de Incentivos al personal del Banco considera un componente fijo específico para las distintas posiciones así como un componente variable. Este último aspecto se encuadra en el Programa Gestión por Resultados, que define la política de Incentivo anual para el personal, aprobada por el Comité Ejecutivo.

El Programa Gestión por Resultados tiene por objetivo distinguir el alto desempeño detectado en la Evaluación de Desempeño anual, en un marco de pautas objetivas que miden el logro de los objetivos del personal evaluado, como así también su contribución al logro de los objetivos organizacionales. Considera rangos de referencia por niveles jerárquicos, con aplicación de ranking forzado a fin de asegurar una distribución equilibrada del incentivo y en un todo de acuerdo a las mejores prácticas.

El esquema de Evaluación de Desempeño se basa en la medición de "Competencias". El logro de un nivel de desempeño satisfactorio, o superior, opera como condición necesaria para participar del Programa Gestión por Resultados.

Las propuestas de Incentivos al personal son consolidadas y ajustadas al presupuesto del Área, del Banco y finalmente presentadas al Comité para su aprobación y posterior efectivización.

En síntesis, la existencia de Incentivos al personal por niveles, un esquema de Evaluación de Desempeño por competencias, un ranking forzado que corrige eventuales desvíos, la contribución a los Objetivos del Área y del Banco, la instancia final de aprobación del Comité

y la adecuación del Programa a los lineamientos de Gestión de Riesgos garantizan un modelo objetivo de Política de Incentivos al personal.

El 100% del Personal ha recibido una bonificación garantizada y el 34,5% ha recibido incentivos variables durante el ejercicio 2014.

Anexo

Cuadro 1

Valores al 31 de Diciembre de 2014 (en miles de \$)		
Cod.	Capital Ordinario Nivel 1: instrumentos y reservas	Saldo
1	Capital social ordinario admisible emitido directamente más las primas de emisión relacionadas.-	49.022
	Capital social –excluyendo acciones con preferencia patrimonial (8.2.1.1.)	20.768
	Aportes no capitalizados (8.2.1.2.)	-
	Ajustes al patrimonio (8.2.1.3.)	28.254
	Primas de emisión (8.2.1.7.)	-
2	Beneficios no distribuidos	3.401.605
	Resultados no asignados (de ejercicios anteriores y la parte pertinente del ejercicio en curso) (8.2.1.5. y 8.2.1.6)	3.401.605
3	Otras partidas del resultado integral acumuladas (y otras reservas)	827.548
	Reservas de utilidades (8.2.1.4.)	827.548
5	Capital social ordinario emitido por filiales y en poder de terceros (cuantía permitida en el CO n1 del grupo)	539.610
	Participaciones minoritarias en poder de terceros (8.2.1.8)	539.610
6	Subtotal: Capital ordinario Nivel 1 antes de conceptos deducibles	4.817.785
Capital Ordinario Nivel 1: conceptos deducibles		
7	Ajustes de valoración prudencial (8.4.1.12, 8.4.1.15, 8.4.1.16)	-
8	Fondo de comercio (neto de pasivos por impuestos relacionados) (punto 8.4.1.9)	6.906
9	Otros intangibles salvo derechos del servicio de créditos hipotecarios (netos de pasivos por impuestos relacionados) (8.4.1.10)	102.521
10	Activos por impuestos diferido que dependen de la rentabilidad futura de la entidad, excluidos los procedentes de diferencias temporales (neto de pasivos por impuestos relacionados)	-
	Saldos a favor por aplicación del impuesto a la ganancia mínima presunta (netos de las provisiones por riesgo de desvalorización) según punto 8.4.1.1.	-
12	Insuficiencia de provisiones para pérdidas esperadas (punto 8.4.1.13)	-
13	Ganancias en ventas relacionadas con operaciones de titulización (8.4.1.17)	-
14	Ganancias y pérdidas debidas a variaciones en el riesgo de crédito propio sobre pasivos contabilizados al valor razonable (8.4.1.18)	-
18	Inversiones en el capital de entidades financieras no sujetas a supervisión consolidada, cuando la entidad posea hasta el 10% del capital social ordinario de la emisora. (cuantía superior al umbral del 10%) (8.4.2.1.)	-
19	Inversiones significativas en el capital ordinario de entidades financieras no sujetas a supervisión consolidada (cuantía superior al umbral del 10%) (8.4.2.2.)	-

Cod.	Capital Ordinario Nivel 1: conceptos deducibles	Saldo
26	Conceptos deducibles específicos nacionales	4.794
	Accionistas (8.4.1.7.)	-
	Inversiones en el capital de entidades financieras sujetas a supervisión consolidada (8.4.1.19)	2.555
	Participaciones en empresas deducibles (8.4.1.14)	-
	Otras (detallar conceptos significativos) (8.4.1.2., 8.4.1.3., 8.4.1.4., 8.4.1.5., 8.4.1.6, 8.4.1.8., 8.4.1.11)	2.239
27	Conceptos deducibles aplicados al CO n1 debido a insuficiencias de capital adicional de nivel 1 y capital de nivel 2 para cubrir deducciones	-
28	Total conceptos deducibles del Capital Ordinarios Nivel 1	114.221
29	Capital Ordinario Nivel 1 (CO n1)	4.703.564
Capital Adicional Nivel 1: instrumentos		
30	Instrumentos admisibles como Capital Adicional de nivel 1 emitidos directamente más las Primas de Emisión relacionadas (8.2.2.1, 8.2.2.2 y 8.3.2.)	-
31	De los cuales: clasificados como Patrimonio Neto	-
32	De los cuales: clasificados como Pasivo	-
34	Instrumentos incluidos en el Capital Adicional Nivel 1 (e instrumentos de capital ordinario Nivel 1 no incluido en la fila 5) emitidos por filiales y en poder de terceros (cuantía permitida en el CA n1 de Grupo) (8.2.2.3)	-
36	Capital Adicional de Nivel 1 antes de conceptos deducibles	-
Capital Adicional Nivel 1: conceptos deducibles		
39	Inversiones en el capital de entidades financieras no sujetas a supervisión consolidada, cuando la entidad posea hasta el 10% del capital social ordinario de la emisora. (cuantía superior al umbral del 10%) (8.4.2.1.)	-
40	Inversiones significativas en el capital ordinario de entidades financieras no sujetas a supervisión consolidada (cuantía superior al umbral del 10%) (8.4.2.2.)	-
41	Conceptos deducibles específicos nacionales	-
42	Conceptos deducibles aplicados al adicional nivel 1 debido a insuficiencias de capital adicional de nivel 2 para cubrir deducciones	-
43	Total conceptos deducibles del Capital Adicional Nivel 1	-
44	Capital Adicional Nivel 1 (CA n1)	-
45	Patrimonio Neto Básico – Capital de Nivel 1-	4.703.564
Patrimonio Neto Complementario -Capital Nivel 2: instrumentos y previsiones		
46	Instrumentos admisibles como capital de nivel 2 emitidos directamente mas las primas de emisión relacionadas (pto. 8.2.3.1., 8.2.3.2. y 8.3.3)	2.813
48	Instrumentos incluidos en el capital de nivel 2 emitidos por filiales y en poder de terceros (8.2.3.4)	-
50	Previsiones por riesgo de incobrabilidad (pto. 8.2.3.3)	235.441
51	Patrimonio Neto Complementario - Capital Nivel 2 antes de conceptos deducibles	238.254

Patrimonio Neto Complementario - Capital Nivel 2: conceptos deducibles		
54	Inversiones en el capital de entidades financieras no sujetas a supervisión consolidada, cuando la entidad posea hasta el 10% del capital social ordinario de la emisora. (cuantía superior al umbral del 10%) (8.4.2.1.)	-
55	Inversiones significativas en el capital ordinario de entidades financieras no sujetas a supervisión consolidada (cuantía superior al umbral del 10%) (8.4.2.2.)	-
56	Conceptos deducibles específicos nacionales	-
57	Total conceptos deducibles del PNC - Capital Nivel 2	-
58	Patrimonio Neto Complementario - Capital Nivel 2 (PNc)	238.254
59	CAPITAL TOTAL	4.941.818
60	Activos Totales ponderados por riesgo	34.040.063
Coeficientes		
61	Capital ordinario de nivel 1 (en porcentaje de los activos ponderados por riesgo)	13,82%
62	Capital de nivel 1 (en porcentaje de los activos ponderados por riesgo)	13,82%
63	Capital total (en porcentaje de los activos)	14,52%
Importes por debajo de los umbrales de deducción (antes de la ponderación por riesgo)		
72	Inversiones no significativas en el capital de otras entidades financieras	-
73	Inversiones significativas en el capital ordinario de otras entidades financieras	-
75	Activos por impuestos diferidos procedentes de diferencias temporales (neto de pasivos por impuestos relacionados) Ganancia mínima presunta pto 8.4.1.1	-
Limites máximos aplicables a la inclusión de provisiones en el capital de nivel 2		
76	Provisiones admisibles para inclusión en el capital de nivel 2 con respecto a las posiciones sujetas al método estándar (antes de la aplicación del límite máximo)	-
77	Límite máximo a la inclusión de provisiones en el capital de nivel 2 con arreglo al método estándar	425.501

Cuadro 2

Valores al 31 de Diciembre de 2014 (en miles de \$)	Etapa 1
	Estados financieros consolidados de publicación y supervisión
Activo	
Disponibilidades	6.132.167
Títulos Públicos y privados	8.634.836
Préstamos	21.826.433
Otros Créditos por Intermediación Financiera	3.883.721
Créditos por Arrendamientos financieros	226.891
Participaciones en otras sociedades	54.026
Créditos Diversos	1.180.295
Bienes de Uso	481.931
Bienes Diversos	78.063
Bienes Intangibles	110.431
Partidas pendientes de imputación	1.435
Activo total	42.610.229
Pasivo	
Depósitos	34.136.326
Otras Obligaciones por Intermediación Financiera	1.714.937
Obligaciones Diversas	1.593.447
Previsiones	86.319
Obligaciones negociables subordinadas	-
Partidas pendientes de imputación	15.471
Participación de terceros en sociedades controladas	539.610
Pasivo total	38.086.110
Patrimonio Neto	
Capital Social	20.768
Aportes no capitalizados y Primas de emisión	2.813
Ajustes al patrimonio	28.254
Reserva de utilidades	827.548
Diferencia de valuación no realizada	-
Resultados no asignados	3.644.736
Patrimonio Neto Total	4.524.119
Estado de Resultados	
Ingresos Financieros	7.622.162
Egresos Financieros	3.140.030
Margen bruto de intermediación	4.482.132
Cargo por incobrabilidad	298.189
Ingresos por servicios	1.935.057
Egresos por servicios	656.237
Resultado monetario por intermediación financiera	-
Gastos de Administración	3.169.466
Resultado monetario por egresos operativos	-
Resultado neto por intermediación financiera	2.293.297
Utilidades diversas	307.047
Pérdidas diversas	191.115
Resultado monetario por otras operaciones	-
Resultado de terceros en participaciones controladas	140.192
Resultado neto antes del impuesto a las ganancias	2.269.037
Impuesto a las ganancias	875.052
Resultado neto del período/ejercicio	1.393.985

Cuadro 3

Valores al 31 de Diciembre de 2014 (en miles de \$)					
Conciliación Cuadro 1 y Cuadro 2		Estados financieros consolidados de publicación	Estados financieros consolidados para supervisión	Estados Financieros Consolidados para Supervisión Desagregados	Componente del Capital Regulatorio
130000 - Préstamos		21.826.433	21.826.433		
como	Del cual: Monto Admisible			208.354	50
140000 - Otros créditos por intermediación financiera		3.883.721	3.883.721		
como	Del cual: Monto Admisible			23.558	50
150000 - Créditos por arrendamientos financieros		226.891	226.891		
como	Del cual: Monto Admisible			3.529	50
160000 - Participaciones en otras sociedades		54.026	54.026		
	Del cual: Monto Admisible como Participaciones en entidades financieras del exterior (8.4.1.19.ii)			2.555	26
180000 - Bienes de Uso - Inmuebles		481.931	481.931		
	Del cual: Monto Admisible como Otras (8.4.1.2., 8.4.1.3., 8.4.1.4., 8.4.1.5., 8.4.1.6., 8.4.1.8., 8.4.1.11.)			1.049	26
210000 - Bienes intangibles		110.431	110.431		
	Del cual: Monto Admisible como Llave de negocio (8.4.1.9.)			6.906	8
	Del cual: Monto Admisible como Otros intangibles salvo derechos del servicio de créditos hipotecarios (netos de pasivos por impuestos relacionados) (8.4.1.10.)			102.521	9
230000 - Partidas pendientes de imputación - Saldos deudores		1.435	1.435		
	Del cual: Monto Admisible como Otras (8.4.1.2., 8.4.1.3., 8.4.1.4., 8.4.1.5., 8.4.1.6., 8.4.1.8., 8.4.1.11.)			1.190	26
410000 - Capital Social		20.768	20.768		
	Del cual: Monto Admisible como Capital social, excluyendo acciones con preferencia patrimonial (8.2.1.1.)			20.768	1
430000 - Ajustes al patrimonio		28.254	28.254		
	Del cual: Monto Admisible como Ajustes al patrimonio (8.2.1.3.)			28.254	1
440000 - Reserva de utilidades		827.548	827.548		
	Del cual: Monto Admisible como Reservas de utilidades (8.2.1.4.)			827.548	3
450000 - Resultado no asignados		3.644.736	3.644.736		
	Del cual: Monto Admisible como Resultados no asignados (de ejercicios anteriores y la parte pertinente del ejercicio en curso) (8.2.1.5. y 8.2.1.6.)			3.401.605	2

Cuadro 4

CODIGO DE INSTRUMENTO DE CAPITAL:		ACCIONES ORDINARIAS
CAPITAL SOCIAL		
1	Emisor	BANCO DE SAN JUAN S.A.
2	Identificador Unico	045
3	Legislación por la que se rige el instrumento	Argentina
TRATAMIENTO REGULATORIO:		
4	Admisible a nivel individual/grupo/individual y grupo	Individual y Grupo
5	Tipo de instrumento	Acciones ordinarias, nominativa, no endosables, V\$N 0,75 por acción, y con derecho a 1 voto.
6	Cuantía reconocida en el capital regulatorio (cifra monetaria en miles, en la fecha de divulgación más reciente)	\$ 20.768,00
7	Valor nominal del instrumento	V\$N 276.900.000
8	Clasificación contable (PN, Pasivo o Partic. Minoritaria)	Patrimonio Neto
9	Fecha original de emisión	31/10/1996
10	Perpetuo o a vencimiento	Perpetuo
11	Fecha original de vencimiento	No
12	Amortización anticipada por parte del emisor sujeta a previa aprobación del supervisor	No
13	Fecha de amortización anticipada opcional, fechas de amortización anticipada contingente e importe a amortizar.	No
14	Posteriores fechas de amortización anticipada, si procede.	No
CUPONES / DIVIDENDOS:		
15	Dividendo/cupón fijo o variable	Variable
16	Tasa de interés del cupón y cualquier índice relacionado	No
17	Existencia de un mecanismo que paraliza el dividendo	No
18	Totalmente discrecional, parcialmente discrecional u obligatorio	Totalmente discrecional
19	Existencia de cláusula step.up u otro incentivo a amortizar	No
20	No acumulativo o acumulativo	No acumulativo
21	Convertible o no convertible	No convertible
22	Si es convertible, activador (es) de la conversión	No
23	Si es convertible, total o parcialmente	No
24	Si es convertible, ecuación de conversión	No
25	Si es convertible, conversión obligatoria u opcional	No
26	Si es convertible, especificar el tipo de instrumento en el que es convertible	No
27	Si es convertible, especificar el emisor del instrumento en el que se convierte	No
28	Cláusula de reducción del valor contable del instrumento	No
29	Si se contempla la reducción del valor contable, activador(es) de esa reducción	No
30	Si se contempla la reducción del valor contable, reducción total o parcial	No
31	Si se contempla la reducción del valor contable, reducción permanente o temporal	No
32	Si la reducción del valor contable es temporal, descripción del mecanismo de posterior aumento del valor contable	No
33	Posición en la jerarquía de subordinación en caso de liquidación (especificar el tipo de instrumento inmediatamente preferente al instrumento en cuestión)	Todas las Obligaciones de la Sociedad (Pasivos)
34	Características transitorias eximentes	No
35	En caso afirmativo, especificar las características eximentes.	No

Cuadro 5

Concepto	Exigencia (en miles de \$)
Exigencia por Riesgo de Crédito	2.020.292
Exposiciones incluidas en la cartera minorista	874.909
Exposiciones a empresas del país y del exterior	680.224
Exposiciones en otros activos	205.590
Disponibilidades	19.517
Exposiciones a gobiernos y bancos centrales	91.815
Exposiciones a entidades financieras del país y del exterior	91.650
Exposiciones con otras garantías hipotecarias	39.222
Préstamos morosos	13.450
Exposiciones a Bancos Multilaterales de Desarrollo (BMD)	3.915
Exigencia por Riesgo de Mercado	67.317
Exigencia por Riesgo Operacional	635.596
TOTAL EXIGENCIA	2.723.205
Capital ordinario de nivel 1 (en porcentaje de los activos ponderados por riesgo)	13,82%
Capital de nivel 1 en porcentaje de los activos ponderados por riesgo	13,82%
Capital total en porcentaje de los activos	14,52%

Cuadro 6

Valor promedio de la exposición bruta al riesgo de crédito por tipo de posición crediticia	Requerimiento al 31/12/2014 (en miles de \$)
Exposiciones incluidas en la cartera minorista	11.310.539
Exposiciones a empresas del país y del exterior	8.278.456
Exposiciones en otros activos	8.644.400
Disponibilidades	6.483.150
Exposiciones a gobiernos y bancos centrales	5.105.840
Exposiciones a entidades financieras del país y del exterior	1.316.808
Exposiciones con otras garantías hipotecarias	796.530
Préstamos morosos	164.258
Exposiciones a Bancos Multilaterales de Desarrollo (BMD)	47.510
TOTAL	42.147.491

Cuadro 7

Distribución geográfica de la exposición al riesgo de crédito por tipo de exposición (Financiaciones)	Zona									TOTAL (en miles de \$)
	Santa Fe	Entre Ríos	Córdoba	C.A.B.A.	Corrientes	San Juan	Chubut	Mendoza	Santa Cruz	
Personales	3.371.820	1.824.112	8.850	111.572	37.183	1.049.496	5.894	45.108	974.764	7.428.799
Documentos a sola firma, descontados y comprados	4.449.349	1.001.849	295.833	980.200	25.540	125.791	12.367	165.302	112.148	7.168.379
Con otras garantías prendarias	692.222	246.441	25.730	139.734	8.602	51.432	22.466	29.551	122.072	1.338.250
Tarjetas de crédito	1.398.049	663.917	13.534	18.576	10.683	192.513	1.362	-	214.413	2.513.047
Adelantos	836.227	229.355	90.754	800.774	9.391	138	28.874	10.150	83.367	2.089.030
Préstamos interfinancieros no previsionables	5.107	6.570	-	73.092	-	5.107	17	-	12.554	102.447
Otros créditos por intermediación financiera	413.881	211.985	96	804.494	48	610.471	-	7.810	-	2.048.785
Con otras garantías hipotecarias	194.540	353.903	2.751	66.320	16.119	43.676	291	2.028	33.701	713.329
Créditos por arrendamientos financieros	32.014	421	4.353	31.322	370	109.126	8.531	26.510	2.233	214.880
Préstamos para prefinanciación y financiación de exportaciones	400.695	35.618	40.849	46.096	-	62.240	1.650	18.306	10.479	615.933
Otros préstamos	21.030	88.611	994	105.444	53	119.750	-	92.536	-	428.418
TOTAL	11.814.934	4.662.782	483.744	3.177.624	107.989	2.369.740	81.452	397.301	1.565.731	24.661.297

Cuadro 8

Exposición por sector económico y tipo de exposición (en miles de \$)	Sector Privado no Financiero										TOTAL
	Personales	Con otras garantías prendarias	Documentos a sola firma, descontados y comprados	Tarjetas de crédito	Adelantos	Otros créditos por intermediación financiera	Con otras garantías hipotecarias	Créditos por arrendamientos financieros	Préstamos para prefinanciación y financiación de exportaciones	Otros préstamos	
Consumo	7.428.799	753.430	1.575.828	2.204.997	297.039	40.987	281.532	87.249	29.784	45.270	12.744.916
Comercial	-	629.794	4.925.595	275.575	1.791.486	706.042	419.618	146.687	598.257	292.265	9.785.319
Servicios	-	108.722	783.734	48.855	126.364	187.565	87.468	21.147	5.826	75.652	1.445.333
Construcción	-	77.627	166.285	42.116	230.078	11.790	28.266	61.436	25.050	90.828	733.475
Comercio	-	197.430	1.691.181	53.708	326.208	367	95.866	12.464	77.726	14.851	2.469.802
Industria y minería	-	62.945	1.596.631	35.076	956.370	449.432	47.543	45.507	461.473	97.696	3.752.673
Agropecuario	-	183.070	687.764	95.821	152.465	56.887	160.475	6.134	28.182	4.347	1.375.145
Otros	-	-	-	-	-	-	-	-	-	8.891	8.891
TOTAL	7.428.799	1.383.224	6.501.423	2.480.572	2.088.525	747.029	701.150	233.936	628.041	337.535	22.530.235

Cuadro 9

Desglose de cartera según plazo residual por tipo de exposición (en miles de \$)	Cartera vencida	Plazos que resta para su vencimiento						TOTAL
		1 Mes	3 Meses	6 Meses	12 Meses	24 Meses	24+ Meses	
Sector Público no Financiero	2.241	41.102	34.504	51.577	103.053	189.169	2.119	423.765
Sector Financiero	-	243.068	98.630	318.331	375.378	511.318	160.572	1.707.297
Sector Privado no Financiero y Residentes del Exterior	265.969	5.898.996	3.092.131	2.771.706	3.189.876	3.459.860	3.851.697	22.530.235
TOTAL	268.210	6.183.166	3.225.265	3.141.614	3.668.307	4.160.347	4.014.388	24.661.297

Cuadro 10

Movimiento de Provisiones	Ejercicio 2014				Saldo al final del ejercicio
	Saldo al comienzo del ejercicio	Aumentos	Disminuciones		
			Desafectaciones	Aplicaciones	
- Préstamos - Por riesgo de incobrabilidad y desvalorización	286.599	286.937	116.334	81.540	375.662
- Otros créditos por intermediación financiera - Por riesgo de incobrabilidad y desvalorización	22.997	9.698	2.535	6.602	23.558
- Créditos por arrendamientos financieros - Por riesgo de incobrabilidad	2.577	1.559	607	-	3.529
- Participaciones en otras sociedades - Por riesgo de desvalorización	243	-	-	-	243
- Créditos diversos - Por riesgo de incobrabilidad	4.867	4.592	526	2.016	6.917
TOTAL	317.283	302.786	120.002	90.158	409.909

Cuadro 11

Deuda dada de baja en el período (en miles de \$)	Privado No Financiero
TOTAL	57.719

Cuadro 12

Clasificación de las financiaciones por situación y garantías recibidas	En miles de pesos
<u>CARTERA COMERCIAL</u>	
En situación normal:	11.827.259
Con garantías y contragarantías preferidas "A"	61.869
Con garantías y contragarantías preferidas "B"	1.148.349
Sin garantías ni contragarantías preferidas	10.617.041
En observación:	24.000
Con garantías y contragarantías preferidas "A"	20.026
Con garantías y contragarantías preferidas "B"	3.607
Sin garantías ni contragarantías preferidas	367
Con problemas:	4.706
Con garantías y contragarantías preferidas "B"	2.446
Sin garantías ni contragarantías preferidas	2.260
Con alto riesgo de insolvencia:	38.194
Con garantías y contragarantías preferidas "B"	16.803
Sin garantías ni contragarantías preferidas	21.391
Irrecuperables:	22.222
Con garantías y contragarantías preferidas "B"	17.202
Sin garantías ni contragarantías preferidas	5.020
TOTAL CARTERA COMERCIAL	11.916.381
<u>CARTERA DE CONSUMO Y VIVIENDA</u>	
En situación normal:	12.444.738
Con garantías y contragarantías preferidas "A"	5.575
Con garantías y contragarantías preferidas "B"	1.095.365
Sin garantías ni contragarantías preferidas	11.343.798
Riesgo bajo:	69.156
Con garantías y contragarantías preferidas "B"	7.957
Sin garantías ni contragarantías preferidas	61.199
Riesgo medio:	56.874
Con garantías y contragarantías preferidas "A"	-
Con garantías y contragarantías preferidas "B"	4.098
Sin garantías ni contragarantías preferidas	52.776
Riesgo alto:	110.276
Con garantías y contragarantías preferidas "B"	8.335
Sin garantías ni contragarantías preferidas	101.941
Irrecuperable:	63.844
Con garantías y contragarantías preferidas "B"	8.879
Sin garantías ni contragarantías preferidas	54.965
Irrecuperable por disposición técnica:	28
Con garantías y contragarantías preferidas "A"	-
Con garantías y contragarantías preferidas "B"	-
Sin garantías ni contragarantías preferidas	28
TOTAL CARTERA DE CONSUMO Y VIVIENDA	12.744.916
TOTAL	24.661.297

Cuadro 13

Tipo de contrato	Objetivo de las operaciones	Activo subyacente	Tipo de liquidación	Ámbito de negociación o contraparte	Plazo Promedio Ponderado Originalmente Pactado (en meses)	Plazo Promedio Ponderado Residual (en meses)	Plazo Promedio Ponderado de Liquidación de Diferencias	Monto en miles de \$
Opciones	Otras coberturas	Otras	Otra	OTC-Residentes en el País-Sector Financiero	180	68	-	261.148
Futuros	Intermediación - Cuenta Propia	Moneda extranjera	Diaria de diferencias	ROFEX	1	2	1	760.441
Futuros	Intermediación - Cuenta Propia	Moneda extranjera	Diaria de diferencias	Mercado Abierto Electronico S.A.	1	2	1	804.301
Operaciones de Pase	Intermediación - Cuenta Propia	Otros-Instrumentos de regulación monetaria	Con Entrega del Subyacente	Mercado Abierto Electronico S.A.	1	1	-	597.969
Operaciones de Pase	Intermediación - Cuenta Propia	Títulos Públicos Nacionales	Con Entrega del Subyacente	Mercado Abierto Electronico S.A.	1	1	-	332.181

Cuadro 14

Requerimiento de capital por riesgo de mercado	Importe (en miles de \$)
Activos nacionales	47.135
Posiciones en moneda extranjera	20.182
TOTAL	67.317